

広報

にしあいづ

大きくなあれ！

6月14日、子供の森づくり会植樹祭が西山地内で行われ、参加した子供たちは、木が元気に大きく育つことを願いながら、お父さん、お母さんと一緒に植樹しました。

主な内容

今年度の国保税について..... P2~3
6月議会定例会報告..... P4
町消防団民報金ばれん受賞..... P5

Nishiaizu NO.609

2009 7月号
(平成21年)

編集と発行 福島県耶麻郡西会津町役場
☎0241-45-2211 (総務税政課)
<http://www.town.nishiaizu.fukushima.jp/>

今年度の国保税について

今年度の国保税率が6月議会定例会で可決されました。

今月号では、その内容についてお知らせします。



健康寿命延伸事業（運動教室）

国民健康保険とは

国民健康保険（国保）は、加入している皆さんが病気やケガをしたとき、誰もが経済的な負担を少なくし、安心して医療を受けられることを目的とした制度です。

普段、健康的な方でも、病气やケガはいつ起こるかわかりません。そのようなものときに備えて、加入者同士が互いに助け合っていこうという「相互扶助」の精神で成り立っています。

国民健康保険税の決め方

国保は、一般会計とは別に特別会計で運営しています。国民健康保険税（国保税）は、病气やケガをしたときの医療費や保健事業、出産育児一時金、葬祭費などに充てられます。

国保税の税額を決めるには、町民の皆さんの医療費状況によって決まる「医療分」と、全体の介護サービス費の状況で決まる「介護保険分」、さらに75歳以上の方々の医療費状況によって決まる「後期高齢者支援金分」があります。

国保に加入している皆さんから納めていただく国保税の総額は、その年に見込まれる医療費などの支出総額から、国や県からの交付金のほか、町一般会計

からの繰入金などを差し引いた額となります。

国保税の増減には、皆さんの医療費の動向が密接に関係しています。

医療費の動向

本町の医療費の動向は、昨年度の税額決定時に見込んだ医療費（療養給付費、療養費、高額療養費等）6億5,832万円に対して、本年度の医療費見込みは6億3,450万円となり、2,382万円の減額で見込みました。

この減額の主な理由は、食生活の改善や健康寿命延伸事業など、町が進める予防医療の成果によるものです。

医療費を減らせれば

国保税も減らせます

一般的に医療費が増加する要因としては、

高齢化社会となり、病気になるがちな高齢者の人口が増えていること

医療の進歩・高度化により、診療にかかる費用が増えていること

生活習慣病などの長期治療を必要とする方が増えていること

一つの病気で何度も病院を変えて「多受診」の方が増えて

いること

疾病の早期段階で受診せずに重症化してから受診することなどがあげられます。

国保に加入する皆さんがこのようなことを少しずつでも減らせば、医療費を減らすことができ、結果的に皆さんの税負担も軽減されることとなります。

予防医療の成果として

医療分は減額になります

本年度、町では国保加入者の負担軽減を図るため、4,733万円を減税財源として繰入れました。

内訳は、第3期国保財政5か年計画による国保給付費支払準備基金から2,000万円、平成20年度の繰越金から2,000万円、特定健康診査などに必要な費用を一般会計から補填する分で733万円の合計4,733万円です。

その結果、医療分は1人あたりの平均負担額が、51,163円となり、平成20年度と比較して、4,560円の減額、1世帯あたりの平均負担額は94,243円となり、493円の減額となりました。

表1 平成21年度税率

	医療分	介護保険分	後期高齢者支援分
所得割	5.44% (6.24%)	1.48% (1.18%)	2.42% (2.14%)
資産割	27.98% (23.68%)	10.78% (6.54%)	12.55% (8.00%)
均等割	21,200円 (22,500円)	8,600円 (6,800円)	9,400円 (7,700円)
平等割	18,400円 (19,200円)	4,800円 (3,800円)	8,200円 (6,400円)

()内は平成20年度税率及び税額

介護保険分と後期高齢者支援分について
 一方、国保の加入者のうち40歳から64歳までの方は、介護保険料分についても国保税に含め納入していただいています。
 本年度については、社会保険診療報酬支払基金から介護保険分の負担額として、4,817万円が示されました。
 この結果、介護保険分については1人あたりの平均負担額は、20,615円となり平成20年

税率改正による国保税の試算
 (単位：円)

世帯主の給与収入360万円、妻のパート収入115万円・子ども2人の場合

	所得	固定資産税額
世帯主 55歳	2,340,000	30,000
妻 50歳	500,000	0
子 22歳	0	0
子 17歳	0	0

	医療分	支援金分	介護分
所得割	118,592 (136,032)	52,756 (46,652)	32,264 (25,724)
資産割	8,394 (7,104)	3,765 (2,400)	3,234 (1,962)
均等割	84,800 (90,000)	37,600 (30,800)	17,200 (13,600)
平等割	18,400 (19,200)	8,200 (6,400)	4,800 (3,800)
計	230,186 (252,336)	102,321 (86,252)	57,498 (45,086)

合計 389,800円
 (383,500円)

世帯主、妻ともに年金収入はあるが120万円以下の場合

	所得	固定資産税額
世帯主 70歳	0	40,000
妻 68歳	0	0

	医療分	支援金分	介護分
所得割	0 (0)	0 (0)	0 (0)
資産割	11,192 (9,472)	5,020 (3,200)	0 (0)
均等割	12,720 (13,500)	5,640 (4,620)	0 (0)
平等割	5,520 (5,760)	2,460 (1,920)	0 (0)
計	29,432 (28,732)	13,120 (9,740)	0 (0)

合計 42,500円
 (38,400円)

()内は平成20年度税額
 所得や世帯構成の増減などにより年税額は変わります。

医療分、介護分、支援分を合わせると増額となります

医療分については、町独自の今回の国保税率改正にあたり、町平均額です。

今後も食生活の改善や検診の受診など、より一層の予防医療などで健康づくりを進め、みんな

【問い合わせ先】
 健康福祉課国保医療係
 ☎45 2214

度と比較して、3,992円の増額、1世帯あたりの平均負担額は27,180円となり4,681円の増額となりました。また、平成20年4月より制度化された75歳以上の方が加入する、後期高齢者医療制度への支援金分については、1億2,600万円が示されました。

この結果、後期高齢者支援分については1人あたりの平均負担額は、21,989円となり平成20年度と比較して、3,297円の増額、1世帯あたりの平均負担額は、41,095円となり5,954円の増額となりました。

国保はみんな支え合う制度
 国保税は、医療費の状況などが必要となる税額が変わることから、その年の状況に応じて税額を計算することになりますので、病気を未然に防止すれば、その分皆さんの税負担が減ることになります。

【問い合わせ先】
 健康福祉課国保医療係
 ☎45 2214

予防医療による成果と、国保財政5か年計画等により、国保加入者の負担軽減に努めることができましたが、町の努力の成果が反映できない介護保険分と後期高齢者支援分については、全国的な介護サービス費や高齢者の医療費が増えていることを背景に、社会保険診療報酬支払基金への負担額が増額されました。

そのため、医療分、介護分、支援分合わせて1人あたりの平均負担額は、93,767円となり平成20年度と比較して2,729円の増額、1世帯あたりの平均負担額は162,518円となり1,142円の増額となりました。なお、1人・1世帯あたりの負担額はあくまでも町平均額です。

国保はみんな支え合う制度
 国保税は、医療費の状況などが必要となる税額が変わることから、その年の状況に応じて税額を計算することになりますので、病気を未然に防止すれば、その分皆さんの税負担が減ることになります。

【問い合わせ先】
 健康福祉課国保医療係
 ☎45 2214

引き続き負担の公平化と低所得者への負担軽減を継続するため、応能割(所得・資産割)と応益割(均等・平等割)の賦課割合を特定の所得階層に負担が偏らないよう配慮しました。なお、税率については表1のとおりです。

なお、納付書の送付は7月中旬の予定です。
 年金からの特別徴収(天引き)の方については、年金支給(4、6、8、10、12、2月)の際に天引きになります。今回の本算定による税額は、10月分からになります。

【問い合わせ先】
 健康福祉課国保医療係
 ☎45 2214

【問い合わせ先】
 健康福祉課国保医療係
 ☎45 2214

本年度から国保税の納期が変わりました。第2期の納期限は7月31日となります。納め忘れに注意してください。

【問い合わせ先】
 健康福祉課国保医療係
 ☎45 2214

【問い合わせ先】
 健康福祉課国保医療係
 ☎45 2214

【問い合わせ先】
 健康福祉課国保医療係
 ☎45 2214

6月定例会

議会報告

6月12日から16日までの5日間を会期に開かれた6月議会定例会は、提案された10議案のすべてを原案のとおり可決・承認し、閉会しました。

本号では、町長からの町政主要事項報告と可決・承認された議案についてお知らせします。

町政主要事項報告

新しい総合計画の策定

総合計画は、まちづくりを進めていくうえで最も上位に位置する計画として、まちづくり基本条例に規定されているもので、平成22年度からスタートできるよう、現在「基本構想」と「基本計画」の策定作業を進めています。

今後は、町民懇談会など町民参加の手法を積極的に取り入れながら、さらに検討を進めていきます。

新型インフルエンザ対策

町では新型インフルエンザ対策について、ケーブルテレビや全戸配付のチラシで感染予防や感染が疑われる場合の発熱相談センターへの相談等の対応について周知をしてきました。

さらに、関係者会議の開催など、感染者の発生に備えた準備を進めてきました。これまでのところ、町内では感染はありませんが、引き続き感染者の発生に備え、万全を期していきます。

景気の急激な悪化に対する雇用対策等町では国の補正予算を活用し、これまで、「ふるさと雇用再生特別基金事業」で、2事業・3名、「緊急雇用創出基金事業」では、6事業・13名を新規に雇用するな

ど、積極的に雇用機会の確保に取り組んできました。

さらに、国の緊急雇用創出基金事業等で、事業の追加要望が可能となったため、新たに3つの事業の追加要望を行い、さらなる雇用機会の確保に努めます。

西会津国際芸術村事業

西会津国際芸術村は、平成16年9月の開村から5周年を迎えました。この間、外国の芸術家と町民の皆さんとの国際交流を図りながら、「芸術の里」として情報を発信してきました。

本年3月末で、4期目の芸術家の音楽家「ブルース・ヒューバナー」さんと、写真家「カトリン・パウエル」さんが芸術活動を終え町を離れたため、NPO法人西会津国際芸術村で第5期の芸術家の選定を行い、クローチア共和国とブルガリア共和国の二人の芸術家が内定しました。

今後、芸術活動を通じた地域間交流の促進と地域経済の活性化のため、事業を推進していきます。

西会津町史編さん事業

西会津町史は、昭和60年度から編さん作業を開始し、平成2年度に「第六巻・民俗・旧町村沿革」を発行して以来、本巻9冊、別巻3冊、計12冊を刊行し、残り「第二巻・通史（近代・現代）」のみとなっています。

この「第二巻・通史（近代・現代）」の編さん作業が進み、原稿の執筆が6月中にすべて完了する見込みで、来年1月には配本を開始する計画です。

可決・承認された議案

正 附属機関の設置に関する条例の一部改正

小学校適正配置の基本方針や具体的な方向性などを検討するための「町小学校適正配置審議会」を設置するための条例

町国民健康保険条例の一部改正

平成21年度の国保税の税率改正

平成21年度補正予算

一般会計「財産の取得や地域資源を活用した新たな産業ビジネスの調査・研究費などの新規計上、緊急雇用創出事業・ふるさと雇用再生特別交付金事業の費用の追加など

介護保険特別会計「第4期介護保険計画に基づく介護保険料の改正に伴う、コンピュータシステムの改修費用の計上

財産の取得

温泉宿泊施設送迎用小型マイクロバスの更新

機能訓練送迎用リフト付小型バスの更新

西会津中学校放送室のデジタル編集機器等放送スタジオシステム設備の購入

県市町村総合事務組合を組織する団体の数の減少及び県市町村総合事務組合の規約の変更

人権擁護委員候補者の推薦

伊藤政憲さん（6町内）

佐藤高雄さん（杉山）



町消防団 民報金ばれん受賞!



県下一の消防団

5月29日、喜多方市で開催された第62回福島県消防大会において、県下一の消防団を称える福島民報社の「民報金ばれん」を受賞しました。

大勢の列席者が見守る中、福島民報社の渡部世一社長から渡部修団長に「優」の字が輝く金ばれんが手渡されました。

今回の受賞は、住民参加型防災訓練の実施、消防支援隊の発足、住宅用火災警報器の設置促進など、地域に根ざした消防団活動が高く評価されたもので、『協働によるまちづくり』が実を結んだ結果でした。

受賞記念パレード・報告会

6月7日、町役場から道の駅までを、団員およそ200名がラッパ隊の力強い吹奏に合わせ堂々と行進しながら金ばれんを披露しました。

道の駅で行われた受賞報告会では、渡部修団長が「このたび

諸先輩方によって築かれた伝統と町民の皆さんのお陰で、念願の金ばれんを受賞することができました」と報告すると、会場を訪れた大勢の町民から拍手が送られ、受賞の喜びを分かち合いました。



役場玄関ロビーに金ばれんを展示しています。ぜひご覧ください。

町消防団の受賞歴

- 【昭和30年】
 - 8月 県知事表彰（竿頭綬）
- 【昭和31年】
 - 4月 県知事表彰（表彰旗）
民友旗
- 【昭和32年】
 - 5月 県知事表彰（竿頭綬）
県消防協会長表彰（竿頭綬）
- 【昭和33年】
 - 4月 県知事表彰（竿頭綬）
- 【昭和34年】
 - 2月 日本消防協会長表彰（竿頭綬）
 - 3月 消防庁長官表彰（竿頭綬）
- 【昭和37年】
 - 2月 日本消防協会長表彰（表彰旗）
- 【昭和42年】
 - 5月 県知事表彰（表彰旗）
- 【昭和48年】
 - 3月 消防庁長官表彰（表彰旗）
- 【平成3年】
 - 2月 日本消防協会長表彰（竿頭綬）
- 【平成7年】
 - 11月 建設大臣表彰（表彰状）
- 【平成16年】
 - 5月 県知事表彰（竿頭綬）
- 【平成17年】
 - 1月 国土交通大臣表彰（表彰状）
- 【平成20年】
 - 3月 消防庁長官表彰（竿頭綬）



すこやかな生活を応援します いきいきライフ

早めの接種が大切！ 予防接種で病気に対する抵抗力をつけよう

定期の予防接種の時期

	3	6	9	1	2	3	4	5	6	7	8	9	10	11	12	13	14	15
	カ	カ	カ	歳	歳	歳	歳	歳	歳	歳	歳	歳	歳	歳	歳	歳	歳	歳
	月	月	月															
ポリオ																		
三種混合 期																		
二種混合																		
麻しん・風しん																		
BCG																		

予防接種はなぜ必要？
子どもは大きくなるまで、たくさんの病気にかかります。なかには重い症状があらわれたり、後遺症が心配されるものもあります。
そのような状態にならないよう、病気に対する抵抗力をつけるのが予防接種です。なるべく小さいうちに早めに接種しましょう。

予防接種での注意点

- 通知やパンフレットをよく読む。
- 当日は体調に変化がないか確認する。
- 予診票は記入もれがないようにする。
- 子どもの健康状態が分かる方が連れて行く。
- 母子健康手帳を必ず持って行く。
- 受けた後は子どもの状態に注意を払う。



中1・高3の皆さん予防接種を！
平成19年に10代、20代を中心に麻しん（はしか）が大流行し、高等学校や大学では休校などの措置が取られました。
この理由として、接種率の低下や、自然感染による麻しんの免疫力が得づらくなったことが挙げられます。
この対策として平成18年から、小学校入学前までの予防接種の回数を、これまでの1回から2回に増やし、より高い免疫をつくれるようにしました。
また、平成20年からは2回接種できなかった児童が接種できるよう、中学1年生と高校3年生のときに予防接種を行っています。なるべく体調のよい時期に接種できるよう、夏休みなどを利用し受けましょう。（平成24年度までの5年間）
なお、町では予防接種を無料で行っていますが、期間以外で接種した場合は費用が自己負担（1万円程度）となりますので、対象期間中に忘れずに接種しましょう。

【お詫びと訂正】
先月号の歯つびいライフ8020の記事で誤りがありました。
（誤）樽井清一さん（正）樽井清市さん
訂正し、お詫びします。

すごいな 虫歯のない子
5月20日、3歳児3名を対象に健康診査を行った結果、虫歯のない子は2名でした。



山内耕太くん
(2町内・久一)



薄上実莉ちゃん
(3町内・崇之)

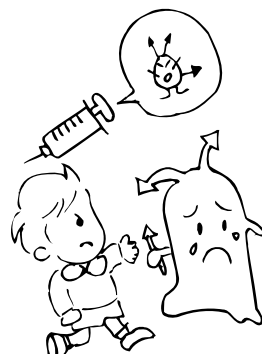

日本脳炎予防接種のお知らせ

日本脳炎の新しいワクチンが開発されました。
詳しい情報については下記にお問い合わせください。

【問い合わせ先】
町保健センター
☎47-2306

まちの 話題



名車・旧車が大集合

「第6回西会津ふるさとなつかしCarショー」が5月31日に開催されました。

会場となったさゆり公園には1932年式のロールス・ロイスを始め、国内外の往年の名車やスーパーカー、220台が勢ぞろいしました。

この日は雨が降るあいにくの天気となりましたが、名車やスーパーカーを一目見ようと町内外から1万人のファンが訪れ、懐かしそうに車を眺めたり、写真を撮るなどしていました。

また会場では車の展示のほかにも、「エンジン音を聞きまショー」や福島ベンチャーズのライブ、フリーマーケットなども催され、会場は大賑わいでした。



参拝客で賑わう

「一生に一度はなじよな願
いも聞きなされる」野沢の山の
神様 大山祇神社の春の例大
祭が、6月1日から30日まで
の1カ月間、開催されました。
連日、マイカーや大型バス
で県内はもちろん、新潟など
県外からも多くの参拝客が訪
れました。
参拝に訪れた方は、それぞ
れに願いを込め、熱心に参拝
していました。



交通安全の旗を寄付

6月16日、喜多方地区交通安全協会西会津支部が町教育委員会に交通安全の旗を寄付しました。

この日、教育委員会を訪れたのは、西会津支部長の五十嵐忠比古さんと庶務の斎藤知一さんで、交通安全と書かれた黄色い旗60本を五十嵐支部長が長谷川教育長に手渡しました。
この旗は小学校の児童が登下校時、事故に遭わないように通学班に配付することになっています。



心と身体をリフレッシュ

5月30日、「心と身体の健康ウォークin大山」が開催され、町内外から250人が参加しました。

ウォーキングコースは大久保町営駐車場から大山祇神社までの片道約4kmのコースで、参加した皆さんは杉並木や不動滝など豊かな自然の中でウォーキングを楽しみ、心と身体をリフレッシュしました。

緑豊かな奥川路を 724人が快走!

～第34回奥川健康マラソン大会～



生涯学習



第34回奥川健康マラソン大会が、6月21日(日)に開催され、北は北海道から南は大阪と、各地から724人のランナーが18部門に出場し、緑と溪流と山菜の里、奥川路を爽やかに駆け抜けました。この日は、明け方からの強い雨に見舞われましたが、スタート時には雨も上がり、マラソンには絶好のコンディションとなりました。また、沿道には地域の方が大勢つめかけ、選手に声援を送るなど、大会を盛り上げていました。



高校男子10km
武藤 広信
〔第1位〕



中学女子3km
長谷川 みゆき
〔第8位〕



中学男子5km
中丸 怜也
〔第8位〕

町内選手が大活躍!
各部門の入賞者
(10位まで) 敬称略



親子2km
白井 宙佳・隆一
〔第5位〕



一般男子10km
関口 洋平
〔第7位〕



40歳以上女子5km
井上 貴子
〔第8位〕



女性講座を開講

6月11日、すばいく西会津において、女性講座の開講式を行いました。この講座は、教養を高めながら、現代社会の理解と女性の役割、家庭生活のあり方や健康について学び、さらには仲間づくりを目的に行うこととしており、町内から26名の申し込みがありました。第1回目の講座は、雨のため、すばいく西会津内で『グラウンドゴルフ』を行いました。

初めて参加した方もいましたが、ゲームを進めるうちにすぐに打ち解け、笑い声も聞かれるなど、参加者は和やかな一時を過ごしていました。

今後は、自然探勝やニユースポーツ、環境や歴史講座などを行う予定です。なお、受講生は随時募集していますので、多くの参加者をお待ちしています。

【問い合わせ先】
町公民館
☎ 45 3244

英会話教室(小学生クラス)がスタート

タッチ・ザ・ワールド(世界にふれてみよう)



6月11日、英会話教室(小学生クラス)の開講式が町公民館で行われ、低学年コースに24名、高学年コースに8名の合わせて32名で教室がスタートしました。開講式の後、さっそくクラス別に分かれ、低学年コースでは国際交流員のニサ・シャノンさんが糸電話づくりを紹介し、それぞれ糸電話を使って英語でのあいさつのしかたを学びました。

また、高学年コースは、外国語指導助手のジヨナサン・ダートさんが担当し、英語での自己紹介のしかたを学びました。子どもたちはおもちゃづくりやゲームなどを通して、英語になれ親しみながら国際感覚を身につけていました。

「西会津を・西会津から・西会津のために学ぶ」さゆり中学が開校

町内で活動している団体などから町の歴史や自然について学習する、さゆり中学が開校しました。

6月3日には中学1年生9名の入学式を国際芸術村(旧新郷中学校)で行い、西会津語りの会(代表佐藤トキイさん(極入))による「昔語りと方言」、斎藤和則さん(上野尻)による「自然(森林)について」の講義が行われました。

また、6月4日には、今年2年目の受講となる中学2年生14名の始業式を国際芸術村で行いました。この日は、「天地人について」の講義が行われ、受講生は熱心に聞き入っていました。



斎藤和則さんによる講義

各地区でスポーツ大会を開催!!

山々の緑も色濃くなった6月初旬、町内各地区では、各種スポーツ大会が行われました。

参加者は、日頃の運動不足解消と地域の交流を図りながら、楽しい一日を過ごしていました。

なお、各地区の大会結果は次のとおりです。

第38回尾野本地区町民バレーボール大会

6月7日(日)会場：さゆり公園

総 合	優勝：森野チーム
一般の部	2位：松尾チーム
青年の部	優勝：森野チーム
2位：西林チーム	
婦人の部	優勝：縄沢チーム
2位：上小島チーム	
優勝：松尾チーム	
2位：森野チーム	

尾野本地区町民バレーボール大会



新郷地区球技大会

第31回新郷地区球技大会

6月7日(日)会場：新郷小学校

ソフトボール

優勝：笹川Bチーム
2位：豊洲Aチーム
3位：笹川Aチーム

ソフトバレーボール

優勝：笹川Aチーム
2位：笹川Bチーム
3位：豊洲Aチーム

第24回群岡地区ゲートボール大会

6月7日(日)会場：すぱーく西会津

優勝：宝川Bチーム
2位：宝川Aチーム
3位：下野尻Aチーム
3位：端村Aチーム

みんなの広場



清野 真理さん
(下小島)

佐藤 和子さん(6月号から)メッセージ
いつもお世話になっています。これからもお笑い全開で楽しくやろう!!

あなたの趣味は?
ドライブ

熱中していることは?
水曜どうでしょう(テレビ番組)

あなたの特技は?
剣道

自分を一言で表現するとしたら?
の
B型×O型 B型

あなたのモットーは?
難しいことや面倒なことを先に片付けてしまう。(後が楽)

最近感動したことは?
中学生になった上の娘がすれ違う保護者の方に進んであいさつしているのを見たとき(大人になったなあ...と)

これからやってみたいことは?
娘2人がもう少し大きくなったら、女3人で温泉旅行

次の方を紹介してください。
Y・Fさん(橋屋)

文

冬芽俳句会

お互ひに気づかふ 年齢合歡の花

岩原 紀子(五町内)

高岡の瑞龍寺にて

郭公や 静謐深し 禅の寺

喜多 光子(九町内)



さりげなく 諭す言葉の夏夕べ

鈴木はる子(十町内)

草取りに腰を伸ばして雲を追ふ

渡部 淑子(四町内)

泳ぐこと 覚へず 仕舞ひ 古里の川

鈴木 智子(さゆりが丘)

芸



あなたの宝物は?
「第4回県下中学校選抜剣道大会新人戦女子団体準優勝の銀メダル」
「初めての県大会で緊張したけれど、お互いに励ましあい、5人の力で勝ち取ることができました。」



誰かに読んでもらいたいこの一冊

このコーナーは、西会津中学校図書館会員の方に、お気に入りの図書館蔵書を一冊紹介していただくコーナーです。

今月は、西会津中学校2年生の伊勢亀有希さんにお勧めの一冊を紹介いただきました。

『キッパリ! たった5分間で自分を変える方法 上大岡トメ・幻冬舎』この本は自分を変えたい! と思っている人にぜひ読んでもらいたい1冊です。

図書館で見つけて、面白そうだったので自分でも購入したこのことです。

この本について、どんな本か尋ねると

「自分を変えるために、どんなことをすればいいのかを具体的にまとめてあります。(全部で60個)」

と教えていただきました。

伊勢亀さん自身も、書いてあることをいくつか試してみたところ、ちょっと変わったと思うとのことでした。

「口数が少なかったけれど、試してからはこれまでより人と話すようになりました。」

印象に残っているところは

『「ささいなことで、キッパリ! 自分って変わっちゃうんです!」というトメさんから

のメッセージです。」

とのことでした。

最後に、「カンタンに自分を変えられる方法がたくさん載っています。しかも5分でできます。」

と紹介いただきました。



7月12日は

町長選挙

町議会議員補欠選挙

の投票日です

私たちの生活に身近な選挙です。棄権しないで投票しましょう!!

投票できる方

投票日までに満20歳になる方
平成21年7月6日現在で町に3ヵ月以上住んでいる方

期日前投票

投票日に仕事や用事などで投票区以外へ出かける場合は、期日前投票をすることができます。
期間 7月8日(水)から7月11日(土)
時間 午前8時30分から午後8時
場所 町役場
選挙人名簿確認の事務を円滑に進めるために、投票入場券を持参してください。投票入場券が届く前でも、期日前投票を行うことができます。

不在者投票

病院、老人ホームまたは滞在先の市町村で「不在者投票」もできます。

【問い合わせ先】

選挙管理委員会(総務税政課総務係)
☎45-2211



お知らせ

児童扶養手当等の現況届を忘れずに

現在、児童扶養手当や特別児童扶養手当を受給されている方は、受給資格の審査のため、現況届や所得状況届を毎年期限までに町へ提出しなければなりません。

手当を受給されている方には、町から提出書類が送付されますので、期限までに忘れずに提出してください。

なお、現況届を未提出の場合は、自動的に受給資格を失うこととなりますので注意してください。

提出期限
児童扶養手当(現況届)
8月31日(月)

特別児童扶養手当(所得状況届)

9月10日(木)

【問い合わせ先】

健康福祉課福祉介護係

☎45-2214

町職員(高校卒程度)募集

町では、平成22年度職員(高校卒程度)採用候補者試験を次により行います。

試験職種及び採用予定人員

一般事務 若干名

受験資格

昭和63年4月2日から平成4年4月1日までに生まれた方

第1次試験日及び会場

9月20日(日)

警梯町中央公民館

申込方法

申込用紙は町役場で交付します。必要事項を記入のうえ、総務税政課まで提出してください。

受付期間

7月15日(水)から8月14日(金)(土・日曜日、祝日を除く)

郵送する場合は、8月12日(水)までの消印があるもの。

【問い合わせ先】

総務税政課総務係

☎45-2211

職員・消防士を募集します

喜多方地方広域市町村圏組合では、平成22年度組合職員及び消防吏員の採用試験を行います。

採用職種及び採用予定人員
環境センター 技術職

1名程度

消防吏員(高校卒程度)

1名程度

消防吏員(救急救命士)

2名程度

受付期間

7月15日(水)から8月14日(金)

第1次試験日及び会場

9月20日(日)

警梯町中央公民館

受験資格や受験手続など、詳しくはお問い合わせください。

【問い合わせ先】

喜多方広域市町村圏組合

事務局総務係

☎0241-3426

消防本部総務課

☎0241-6211

夏の交通事故防止県民総ぐるみ運動

7月16日(木)~25日(土)10日間

「子の成長 願う心とチャイルドシート」
全席シートベルト・チャイルドシートの正しい着用の徹底
無謀運転・過労運転の追放
自転車の安全利用の推進

東北電力からのお願い

発電所やダムから水を流したときの水難事故を防ぐため、水を流すときはスピーカーやサイレンでお知らせします。

釣りなどで川原にいる方は危険ですから、速やかに安全な場所へ移動してください。

【問い合わせ先】

東北電力株式会社

阿賀野川ダム管理所

☎0241-472006

西会津町農業委員会

委員紹介

会津農業共済組合理事の任期満了による改選に伴い、6月1日付けで伊勢亀和夫さん(下小島)が新たな農業委員会委員に選任されました。任期は平成23年7月19日までです。

戸籍の窓口

■平成21年6月1日現在	前月比
人口 8,074人	- 8人
男 3,862人	- 16人
女 4,212人	+ 8人
世帯 2,913世帯	+ 1世帯

7月の西会津診療所土曜診療日
 7月 4日(第1週) 受付時間11時まで
 18日(第3週) " "
 西会津診療所 ☎45-4228

■5月受付分 敬称略
お誕生おめでとう



星	心月希ちゃん	光輔・瑞枝	四岐
伊藤	心音ちゃん	学・萌美	西林東
中村	玲菜ちゃん	満・ありさ	上野尻
石川	陽希くん	修・道枝	下野尻

ご結婚おめでとう

佐藤	和弘	出ヶ原
佐藤	千春	徳沢
矢部	友行	中ノ沢
田澤	かおり	喜多方市



お悔やみ申し上げます

渡部	八郎(89)	和子	三子	父	1町内
須藤	一(73)	文子	子	夫	1町内
久井	和(78)	クニ子	一	夫	4町内
星	猛雄(88)	慎一	雄	父	9町内2
鈴木	文吉(86)	文武	彦	父	10町内保
小瀬	藤男(72)	一	徳	父	大久野
山崎	靖彦(88)	一	夫	父	森野
長谷川	正夫(87)	耕	二	父	森野
目黒	忠(88)	誠	父	父	牛尾
安部	寅雄(82)	富夫	一	父	山徳
佐藤	寅雄(83)	勇	子	父	白坂
廣瀬	秀雄(86)	京	子	父	川山
高橋	久平(76)	義孝	則	父	山屋
平野	幸男(79)	孝	子	父	山屋
高橋	ヨシ次(88)	三	久	父	戸平
長谷川	ス鉄次(81)	久	八	父	平
長谷川	一(70)	川添	正道	父	梨

【お詫びと訂正】
 先月号のお誕生おめでとうで誤りがありました。
 青津 龍くんの母
 (誤)千恵子さん (正)千恵美さん
 訂正し、お詫びします。

休日当番医(7月)

日	地区	医療機関名	電話番号
12(日)	喜多方市	有隣病院	0241(24)5021
		きたかた診療所	0241(23)3611
	会津若松市	小島原内科クリニック	0242(36)6533
		佐藤病院	0242(26)3515
	会津坂下町	佐瀬皮膚科医院	0242(33)1122
		星医院	0242(83)2136
19(日)	喜多方市	佐原病院	0241(22)5321
		大竹内科	0241(22)0241
	会津若松市	いなにわ医院	0242(76)1728
		わたなベクリニック	0242(24)0506
20(月)	喜多方市	県立喜多方病院	0241(28)2181
		君島内科消化器科クリニック	0241(24)5800
	会津若松市	黒河内内科小児科神経科医院	0242(26)7815
		いとう子どもクリニック	0242(27)4601
		あみウイメンズクリニック	0242(37)1456
	会津坂下町	あかぎ内科消化器科医院	0242(83)0303
26(日)	喜多方市	小野病院	0241(22)0414
		くまたクリニック	0241(28)1233
	会津若松市	林谷内科医院	0242(22)0408
		森田小児科医院	0242(27)7686
会津坂下町	前田眼科医院	0242(27)0707	

休日当番歯科医(7月)

日	地区	医療機関名	電話番号
12(日)	喜多方市	うへの歯科医院	0241(21)8852
	会津若松市	高島慎二歯科医院	0242(27)7557
19(日)	会津坂下町	大友歯科医院	0242(84)1688
	会津若松市	高橋歯科医院	0242(28)4363
20(月)	喜多方市	宮澤歯科医院	0241(21)1166
	会津若松市	玉川歯科医院	0242(26)6600
26(日)	会津美里町	金子歯科医院	0242(56)3988
	会津若松市	筒井歯科医院	0242(26)8371

休日当番医・歯科医は変更になる場合があります。受診の際は、電話で確認するなどして受診してください。

7月の納税等

水道料金・下水道料金
 インターネット使用料
 ケーブルテレビ使用料
 納期限 7月10日(金)
 固定資産税第2期
 国民健康保険税第2期
 介護保険料第2期
 土地改良区償還賦課金第1期
 納期限 7月31日(金)

今月の心配ごと相談日

日時 7月7日(火)
 27日(月)
 午前9時~
 場所 老人憩の家
 電話 45-4259