

広報

# にしあいづ



## ふるさとに熱気

8月15日、「野沢ふるさと夏まつり」(野沢夏まつり実行委員会主催)が、マイロード通りで盛大に開催されました。

夏まつりでは、「流しうどん」や「YOSAKOI踊り」、「ミニコンサート」なども催され、繰り広げられた盆踊りでは、仮装姿やゆかた姿の参加者が輪になり自慢の踊りを披露。野沢の風物に帰省者は足を止め、ふるさとは熱気に包まれていました。

### 主な内容

- 今年度も国保税を減税..... P 2 ~ 3
- 下水道に加入しましょう!..... P 4 ~ 5
- 新世紀を担う若者が新たな一歩を..... P 6 ~ 8  
~ 平成14年度成人式 ~
- 新たに3集落が取り組む..... P 9  
~ 中山間地域等直接支払制度 ~

Nishiaizu NO.527

2002 9月号

編集と発行 福島県耶麻郡西会津町役場

☎ 0241 - 45 - 4536 (企画調整課)

<http://www.town.nishiaizu.fukushima.jp/>

# 今年度も国保税を減税

前年度より一人あたり平均4,905円減



町では、昭和六十三年以降、平成十一年度までの間、国民健康保険税(国保税)の二度の減税や税率の据え置きにより国保世帯の負担軽減を図りました。さらに平成十二年度からは、トータルケアの推進とあわせ、第二期国保財政五カ年計画を定めて健全な国保財政の運営に努めるとともに保険給付費支払準備基金から毎年三千万円程度の繰り入れを行い、国保税の減税を実施しています。今年度は、五カ年計画で予定していた基金からの三千万円のほか、トータルケア推進の効果による医療費の減少や国保税収の確保などにより生じた平成十三年度の繰越金のうちから一千八百八万円を減税の財源に加え、国保税の軽減を図りました。今月号では、七月臨時議会で可決された国保税の内容についてお知らせします。

## 国保税の算定方法

国保の会計は、町の一般会計とは別に独立した特別会計で運営されていて、国保加入者の医療費や人間ドック検診などの保健事業費等を国保税や国からの負担金(国庫負担金)などでまかなっています。

国保税の額は、医療費など

の年に予測される総支出経費から国庫負担金などの収入を差し引いた必要額を次の四つの方式により算定し、その合計を一年間の国保税にしています。

- 所得割 世帯の前年の所得に応じて計算
- 資産割 その年の世帯の固定資産税額に応じて計算
- 均等割 一人あたりの負担額
- 平等割 一世帯あたりの負担額

## 平成13年度と14年度の国保税の比較例

夫婦と子ども2人の4人家族(世帯主45歳、妻43歳、子17歳、15歳)で平成13年中の世帯主の所得が 2,000,000円  
平成14年度の固定資産税額が 50,000円 の場合

	基礎控除	平成14年度	平成13年度	比較
所得割	(2,000,000円 - 330,000円) × 4.87%	= 81,329円	85,337円	14,400円の減
資産割	50,000円 × 30.22%	= 15,110円	18,990円	
均等割	16,400円 × 4人	= 65,600円	69,600円	
平等割		= 22,200円	24,700円	
合計		= 184,200円	198,600円	

(100円未満切捨)

一世帯あたり平均  
10,188円減

今年度は、保険給付費支払準備基金からの繰入金三千万円と繰越金の二千八百八万円を財源に加えて国保税を算定しました。

その結果、税率は次表のようになり、平成十三年度と比較し、一人あたり平均で、四千九百五円、一世帯あたり平均では、一万百八十八円の軽減を図りました。

■税率の変更内容■

	平成13年度	平成14年度	比較
所得割	5.11%	4.87%	- 0.24%
資産割	37.98%	30.22%	- 7.76%
均等割	17,400円	16,400円	- 1,000円
平等割	24,700円	22,200円	- 2,500円

〔西会津町の場合〕

〔通常の場合〕

歳入		歳入		歳出	
繰越金	4,808万円軽減			医療費等	
国保税必要額		国保税必要額		その他	
国庫負担金		国庫負担金			
その他		その他			

また、左のグラフのように基金からの三千万円と、繰越金一千八百八万円を国保税必要額に充当したことにより、通常、これらの対応をしなかった場合と比較し、一人あたり一万二千二百九十八円の負担軽減を図ることができました。

このように減税を実施できたことは、国保税の健全な運営と、さらに食生活改善や検診など予防医療による健康づくりを推進してきた成果があらわれ、医療費を抑えることができたものと考えられます。

喜多方管内で  
2番目に低い水準

喜多方広域管内市町村の国保税額

1人あたりの税額

1	A	65,905円
2	B	65,682円
3	C	51,553円
4	D	51,203円
5	E	49,819円
6	西会津町	45,723円
7	F	44,130円

1世帯あたりの税額

1	A	150,545円
2	B	137,975円
3	C	120,966円
4	E	118,281円
5	D	115,290円
6	西会津町	105,473円
7	F	101,239円

町の国保税の額は、喜多方広域管内七市町村の中で、一人あたりの税額、一世帯あたりの税額とも二番目に低い水準で、管内で一番税額が高いAと比較すると一人あたりでは、二万百八十二円少なく、また、一世帯あたりでは、四万五千七十二円少なくなっている状況で、みなさんの負担の軽減を図っています。

町では、今後も保険給付費支払準備基金からの繰り入れにより、平成十六年度まで計画的に減税を継続していきます。国保税は、医療費の増減などにより必要となる額が変動するため、その年の財政状況等に応じて税額を算定することになります。つまり、医療費がかからなければ、その分みなさんの税負担が減ることになります。今後も、食生活の改善や検診など一層の予防医療により健康づくりを推進し、みんなで医療

費を減らしましょう。  
なお、今年度の国保税の納税通知書等は、みなさんの家庭に郵送済みです。忘れずに納期限まで納入してください。

【問い合わせ先】

税務課民税係

☎ 45 2212

健康福祉課介護国保係

☎ 45 2214

7月臨時議会

町議会臨時会が七月三十日に招集され、提案された四議案は原案のとおり可決されました。なお、可決された議案は次のとおりです。

- 町国民健康保険税条例の一部改正
- 平成十四年度一般会計補正予算の調製
- 平成十四年度下水道施設事業特別会計補正予算の調製
- 平成十四年度水道事業会計補正予算の調製

# 清潔な家庭

## 住みよい環境づくりのため

# 下水道に加入しましょう!

町では、トイレの水洗化や生活排水の処理により、美しい自然を守り、快適な居住環境をつくるため、平成二年度に「町下水道全体計画」を策定し、特定環境保全公共下水道事業や農業集落排水事業により下水道の整備を進めています。本号では、町の下水道について紹介します。

## 9月10日は、「下水道の日」です



野沢下小屋で進められる下水道管埋設工事

### 下水道はなぜ必要なの？

私たちが、台所や風呂場などから生活排水をそのまま流すと汚れた排水が周囲の側溝にたまり悪臭を放ったり、ハエや蚊などが発生したりして環境を悪くします。

また、この排水により河川を汚し、魚がすめなくなったり、川の水を利用することが困難になったりし、私たちの暮らしに悪影響を及ぼします。

下水道の整備、トイレの水洗化により悪臭、ハエや蚊などの発生を防止でき、河川的环境を守ることができるのです。

### 下水道に加入ください

現在、農林水産省の補助事業で整備した小島、森野、宝川、白坂地区の四つの農業集落排水処理施設と国土交通省の特定環境保全公共下水道事業で整備した野沢浄化センター、大久保浄化センターでみなさんの家庭から排出された生活排水を処理しています。

この中では、野沢中心部の下水道を処理する野沢浄化センターが一番大きい施設で、現在、百十一世帯が利用しています。また、町全体では、二十二自治区の五百八十八世帯が利用している状況です。

町では、清潔な家庭、住みよい環境づくりのため、みなさんから工事費の負担をいただかないで、下水道管や処理施設の整備を進めています。

さらに、町民のみなさんが下水道に加入しやすいよう排水設備工事費利子補給制度や排水設備工事費貸付金制度（内容次ページ）を設けています。生活排水による側溝や河川の汚濁を防ぐため、下水道への加入をお願いします。

### 使用料は

どれくらい？

下水道に加入し、使用すると次の表により下水道使用料を納めていただくこととなります。

この使用料は、下水道管の修理や清掃費をはじめ、みなさんの家庭から排出された生活排水等をきれいな水に処理するための費用の一部にあてられます。

### ◆1カ月の下水道使用料◆

(消費税を除く)

区分	算定	使用料
水道使用の場合	基本使用料(使用水量10m <sup>3</sup> まで)	2,100円
	超過使用料(使用水量10m <sup>3</sup> を超える場合) 1m <sup>3</sup> につき	220円
井戸水や井戸水と水道の併用の場合	1人あたりの汚水量を5m <sup>3</sup> とし、世帯員数により使用水量を算定し、水道使用の場合の算定式により算出した額	

(参考例) 水道使用で、21m<sup>3</sup>を使用した場合  
 $2,100円 + (220円 \times 11m^3) = 4,520円$   
 4人家族で、井戸水や井戸水と水道の併用の場合  
 $5m^3 \times 4人 = 20m^3$   $2,100円 + (220円 \times 10m^3) = 4,300円$



平成12年度に供用開始した野沢浄化センター



野沢浄化センターでの処理水の水質検査

## 下水道に加入しやすいよう 利子補給制度などを実施しています

### 排水設備工事費利子補給制度

宅地内の下水道排水設備工事をする場合に金融機関から融資を受けた費用(工事費)の利子を町が負担する制度です。

融 資 額 1世帯あたり50万円以内(工事費)  
利 子 町が全額負担  
融資対象 下水道を利用できる区域内の建物の所有者または占有者で、公共マスの設置から3年以内に工事を行う方

融資条件 金融機関が決定します  
償還方法 融資の翌月から5年以内の元金均等償還となります。

金融機関 会津信用金庫西会津支店  
会津いいで農業協同組合西会津支所  
福島協和信用組合西会津支店

申込方法 上記の金融機関にご相談の上、手続きを行ってください。

### 排水設備工事費貸付金制度

宅地内の下水道排水設備工事を行う方で、工事費の融資を受けることが困難な方に対し、町が直接資金の貸付を行う制度です。

融 資 額 1世帯あたり50万円以内(工事費)  
利 子 無利子  
融資対象 世帯全員の町民税が非課税の世帯及び金融機関との融資契約が成立しなかった下水道を利用できる区域内の建物の所有者または占有者で、公共マスの設置から3年以内に工事を行う方

融資条件 町内の2名以上の連帯保証人が必要となります。

償還方法 融資の翌月から5年以内の元金均等償還となります。

申込方法 町下水道課に申込みの上、手続きを行ってください。

【問い合わせ先】下水道課 ☎45-4535

加入者

の  
声



9町内1 高橋 ナミさん

今年から下水道に加入したおかげで、浄化槽の維持管理をする必要がなくなりました。また、側溝からの嫌なにおいがなくなり、ハエや蚊の発生も少なくなりました。下水道に加入し、快適な生活を送っています。



2町内下水道施設加入組合長 鈴木 辰馬さん

二町内のみなさんが下水道に加入しやすいよう、下水道施設加入組合を今年五月二十六日に設立しました。(十二世帯加入)  
宅地内工事の資金を金融機関等から借りる場合、保証人が必要になるため、組合員が保証人になるなど対応し、加入がスムーズになっています。下水道への加入を促進し、二町内の快適な環境づくりを進めていきたい。

# 新世紀を担う若者が

# 新たななる一歩を

## 平成14年度 成人式



成人証書を受ける鞆楽竜也さん(3町内)左

新世紀を担う若者たちの二十歳を祝う成人式が、八月十五日に西会津中学校で開かれました。新成人は、二十歳になった喜びをかみしめ、久しぶりの友達との再会に話をはずませ、写真を撮りあつたりしていました。

今年、成人式を迎えたみなさんは、昭和五十七年四月二日から五十八年四月一日までに生まれた方で、九十九人が出席しました。

式典の前には、新成人たちの二十年間をつづつた「わたしのメモリー二十年」のビデオ上映が行われ、新成人たちは、小学生や中学生の頃の映像に思い出て歓声をあげるなどして映像に見入っていました。

## おめでとう 新成人

成人者名簿から 敬称略

- 【野沢地区】三十八人(世帯主)
- 一町内 石川 育(子英昭)
  - 大沼 あゆみ(吉也)
  - 高松 茜(孝三)
  - 渡部 由紀子(一)
  - 三町内 鞆楽 竜也(順子)
  - 四町内 鈴木 祐輔(則文)
  - 橋合田 幸恵(勉)
  - 渡部 百合子(博人)
  - 五町内 小島 久美子(一夫)
  - 横山 絵里(範之)
  - 六町内 鈴木 愛儀(平)
  - 磯部 奨(由春)
  - 八町内 橋合田 美紀(林吾)
  - 渡部 義彦(邦彦)
  - 九町内一 武藤 果世(孝雄)
  - 九町内二 小柳 優博(巳)
  - 佐藤 麻美子(則男)
  - 篠原 実季(ツヤ子)
  - 篠原 実華(ツヤ子)
  - 十町内
- 十町内 篠原 実穂(ツヤ子)
  - 下小屋 新田 愛美(一利)
  - 西平 三留 一(生智篤)
  - 西平 三留 光(善晃衛)
  - 四岐 笠間 純平(毅)
  - 芝草 風間 絵里(泰男)
  - 小林 かおり(涉)
  - 長澤 宏太(隆)
  - 三留 光(巖光栄)
  - 堀越 伊藤 学(義喜)
  - 小野木 葉子(典夫)
  - 齋藤 寛樹(茂)
  - 齋藤 正史(正信)
  - 清野 直美(敬蔵)
  - 中野 斎藤 麻衣(トキ)
  - 大久保 清野 吉彦(慶三)
  - 牧 江川 彩子(正文)
  - 安座 安部 信仁(信雄)
  - 須藤 隆行(敏雄)



式では、山口町長が「国際化が進む今日、語学やマナーなどを身につけて国際化社会に対応できる人になって欲しい。そして、しっかりと二十一世紀を生きてください。」と式辞を、また、松崎教育委員長が「いろいろな困難にぶつかることもあるかと思いますが、若いエネルギーを惜しみなく発揮し、自己のため、社会のため、西会津のためにまい進してください。」と告辞を述べ、新成人を激励しました。つづいて、新成人一人ひとりが紹介され、代表の鶴巢竜也さん(三町内)に成人証書が、上田真紀子さん(井谷)に記念品が山口町長から手渡され、晴れて大人の仲間入りをしました。その後、新成人を代表して佐藤美恵子さん(森野)が誓いのことを述べました。

式では、チャド・ウエスト国際交流員から世界に大きな影響を与えたカナダ人、テリー・フオックスの話を読み上げたはなむけのことはも贈られ、新成人たちは、気持ちを新たにしました。

また、式典終了後には、山形直さん(徳沢)と鈴木美恵子さん(向原)が節目の年の思いを発表しました。



佐藤 美恵子さん(森野)

誓いのことば

私たちは、今日から責任、自覚、人に対する思いやりを持ち、成人としてそれぞれの夢や希望、目標に向かって進んでいきたいと思えます。

二十歳という日を迎えた今、私の中には、緊張と成人としての視野が混じりあっています。緊張は、自分への責任感です。視野は、今まで自分中心にしか見ていなかった目に改めてふるさとの自然のすばらしさや、人々の心のやさしさなど、何気ないことが少しずつ理解できるように思われてきたことです。

大人としての心の解放感、それが私の二十歳です。

この中に、これからたくさんのもを受け入れ、かみしめて何が真実であるかを知りたいと思います。

私たちのふるさと西会津は、「すべてにやさしい健康の町にしあいつ」として全国に誇れる町です。その西会津町に生まれ育ち、二十歳になったことに誇りと自覚を持ちながら、一人前の社会人として責任ある生活をしていきたいと思いません。

【尾野本地区】二十八人										【新郷地区】八人																																																				
西原 斎藤 正和(正博)	森野 会田 修士(一二)	萱本 三留 由美(子芳明)	高久 仁恵(孝仁)	新田 未栄(栄司)	松尾 渡部 景子(定衛)	杉原 千春(徳夫)	伊勢 亀雄 輔(政雄)	上野 貴寛(久)	齋藤 祐二(春一)	齋藤 尚子(彰夫)	齋藤 友和(勝夫)	高橋 久美(賢一)	野原 美保(子市夫)	渡部 勝矢(勝次)	青津 寿和(稔)	高橋 正徳(正和)	長谷川 万里(秀力)	三留 意人(慶雄)	佐藤 翔悦(美)	佐藤 太悦(美)	齋藤 智美(俊雄)	渡部 正子(春好)	山口 安部 美賀(富夫)	上野 尻 十八人	齋藤 淳子(和夫)	齋藤 航悟(和)	品川 貴斗(和則)	二瓶 千里(孝)	廣瀬 嘉洋(眞理)	上野 尻 藤田 文子(耕栄)	下野 尻 伊藤 望(一男)	外島 武藤 綾(文夫)	端村 加藤 美香(勝)	徳沢 山形 眞正(正)	白坂 石川 里美(鉄雄)	宝川 佐藤 一也(教男)	佐藤 伸(子)	佐藤 実秀(男)	佐藤 理恵(子新)	渡部 久美(子久平)	渡部 友里(子憲)	原 五十嵐 隆之(隆二)	滝坂 佐藤 雅則(久二)	柴崎 石川 則一(重治)	武藤 純子(健)	井谷 上田 眞紀(子信夫)	武藤 明香(裕悦)	八重窪 武藤 貴行(和夫)	橋屋 上野 陽子(誠喜)	【奥川地区】十二人	杉山 津川 幸一(利幸)	向原 鈴木 美恵(子勝則)	塩 伊藤 眞弥(善一)	新町 佐藤 和貴(新生)	宮田 久美(子秀世)	武藤 恵道(廣)	中ノ沢 矢部 めぐみ(正夫)	真ヶ沢 佐藤 幸二(公喜)	極入 木村 明博(芳主)	佐藤 美和(登)	長谷川 友宏(勝雄)	星 志穂(美敦志)

# まち

# づくりを考える

新しいまち・むらづくり実践セミナー in 西会津

農都共生全国協議会第一回地域セミナー開催

農村と都市が共に生きる新しいまちづくりをめざした農都共生全国協議会の第一回地域セミナーが、八月二日、東北各地の自治体関係者等が出席のもと、西会津中学校で開催されました。

このセミナーは、農村と都市の人々が共生できる新しい社会づくりのため、まちの特性を活かし、人・もの・情報が活発に循環する社会基盤を備えた新たなまちづくりについて考えることを目的に開催されました。(農

都共生全国協議会主催、町共催)

セミナーでは、「食」と「農」の再生プランとむらづくり維新と題し、食の安全と安心の確保、農業の構造改革、都市と農村の共生など国が進める再生プランの内容や、都市と農村の住民がそれぞれの魅力を共有できるまちづくり等のむらづくり維新プロジェクトについて農林水産省農村整備総合調整室の羽子田課長補佐が講演を行ったほか、山村振興政策の新たな方向と題し、林野庁森林総合利用・山村振興

室の大貫課長補佐が、国土保全など森林の多様な機能を保つため、地域資源を活かした産業の育成による就業機会の確保や定

住条件の整備、都市と山村の交流促進による山村振興の必要性とその推進すべき方策について講演しました。

午後には、山口町長と宇多川ミネラル野菜普及会長らによる「西会津町に学ぶトータルケアと農都共生のまちづくり」と題した事例報告と討論が行われ、出席者は、本町の保健・医療・福祉の連携によるトータルケア

のまちづくりに真剣に耳を傾け、メモをとっていました。

最後に「農都共生の社会に必要な要素とは」と題して行われたパネルディスカッションでは、農村の役割やあり方について活発な討論が行われました。



## 新成人からのメッセージ

私は、今、新潟県の大学でことばに障害をもつ方のリハビリをする言語聴覚士になるため学んでいます。私が言語聴覚士をめざすきっかけになったのは、障害をもつ弟が生まれたことです。

弟は、生まれてから会津若松市の病院や会津坂下町の施設に通い、ことばを話すための訓練をしていました。その様子を見たり、実際に言語聴覚士の方の話を伺ううちに私自身、言語の仕事に興味をもち、言語に障害をもつ方のリハビリの手伝いをしたいと思うようになりました。

私は、これから言語聴覚士になり、リハビリの手伝いをすることを目標としています。それだけではなく、障害者やその家族にどのような援助をすることができるのか、そして、地域社会にどのように貢献できるのかを考えていきたいと思っています。



鈴木 美恵子さん(向原)



# 新たに3集落が取り組む

## 平成14年度の認定状況

### 集落協定

集落数41地域(参加者数712人)

農用地面積	417.14ha	
内訳	急傾斜地	205.00ha
	緩傾斜地	212.14ha
交付金総額	60,022,000円	
集落最高交付額	4,292,000円	
集落平均交付額	1,463,951円	

### 個別協定

農業者数11人

農用地面積	42.58ha	
内訳	急傾斜地	3.86ha
	緩傾斜地	38.72ha
交付金総額	4,297,000円	
平均交付額	390,636円	

### 合計

農用地面積	459.72ha	
内訳	急傾斜地	208.86ha
	緩傾斜地	250.86ha
交付金総額	64,319,000円	

今年度増加面積 41.48ha

## 中山間地域等直接支払制度

耕作放棄地や荒廃地が増えている中山間地域で農業を続けていただくことにより農地の保全や多面的機能を確保するため、農業従事者等に対し交付金が支払われる中山間地域等直接支払制度。

今月号では、平成12年度から始まったこの制度の集落活動の内容と認定状況についてお知らせします。



向原集落で取り組んだ花の植え付けによる景観づくり

### 集落の活動内容

集落協定組合などでは、次のような取り組みを行っています。

- 農地の維持管理や道路・水路の管理活動
- 農地や法面などの定期的な点検活動
- 共同作業による水路の堰上げ、道路の草刈りなどの管理活動
- 住みよい地域づくりのため、多面的機能の増進を図る活動
- 景観形成のため、道路沿いへの花の植え付け
- 河川の清掃による魚類、昆虫類の保護活動

このほか、農作業受委託の推進や耕作者の土地の利用集積も進めています。

### 3集落が取り組みをはじめ

町では、この中山間地域等直接支払制度が集落営農の維持発展や地域の活性化のため、必要であることから、今年度も集落協定締結に向けた説明会などを開催しました。

その結果、新たに奥川地区の飯根(極人)と松峯、新郷地区の高目集落が認定を受けて取り組

みをはじめ、町内の対象面積の約五十割が認定済となりました。今後、農家のみなさんの理解を得ながら多くの集落の協定締結に向けた説明会などを行っていきますので、まだ取り組みをしていない集落の方など、希望される方は、農林課に問い合わせください。

### 整備地域の「直視」の総合計画

町では、平成八年度に西会津農業振興地域整備計画を変更して以来五年が経過したことから、今年度、総合見直し事務を進めています。所有する農地を今後三年以内に転用し、住宅や農業用施設、駐車場等にする予定の方は、農用地区域から除外する必要がありますので、農事連絡員または農林課まで申し出てくださいます。

なお、農用地区域から除外するには一定の要件を満たさないと原則できないことになっています。また、転用を希望したからといって必ずしも除外されるとは限らず、町で協議し決定することになります。

【問い合わせ先】  
農林課農政係 545 4531

# まちの話



## さらなるトータルケアをめざし

8月1日に健康づくりのための食生活教室開講式が(写真：上)、19日にはホームヘルパー養成研修の開講式が(写真：下)町公民館で行われました。今年度の受講者は、食生活教室が18名、ヘルパー養成研修が30名で、それぞれ式終了後にはさっそく講義が行われ、さらなる保健・医療・福祉のトータルケアをめざした健康のまちづくりがスタートしました。



## 地すべり対策事業推進の功績に感謝状

7月26日、滝坂地すべり対策事業の推進に功績があったことで、国土交通省阿賀野川工事事務所長から事業用地の確保にあたり尽力された滝坂自治区の6名に感謝状が贈られました。(写真：五十嵐市衛さん、佐藤百太郎さん、五十嵐進さん、大海寺所長、五十嵐光喜さん、佐藤武美さん、佐藤更生さん(左から))



## CHAD'S Chat



国際交流員  
チャド・ウエスト

秋めいてきましたね。  
今月は、有名なカナダ人を紹介したいと思います。

ある日、「有名なカナダ人を教えてください。」と小学生に聞かれました。私はカナダ人ですが、西会津のみなさんが知っている人物を答えることができませんでした。そこで、インターネットで探しました。ジム・キャリーやセリーヌ・ディオーン、マイケル・J・フォックスがカナダ人です。この3人をアメリカ人だと思っていた人が多いと思います。

このほかに、世界に大きな影響を与えた人物がいます。今月はその人「テリー・フォックス」を紹介します。

テリー・フォックスは18歳の時「骨のがん」といわれる骨肉腫であることを医師から告げられ、右足を切断しました。入院している間、バスケットのコーチが1冊の雑誌を持ってお見舞いにやってきました。その雑誌には、ボストンマラソンを完走した片脚のランナーの記事が載っていたそうです。

彼はその内容に感動し、がん患者のために何か励ますことをしたいと考えました。そして、がん研究の資金づくりのため、寄付を募ってカナダを横断したいと思うようになったのです。



### 今年も盛大に開催

恒例のにしあい福祉会の盆踊り大会が8月8日に開催されました。踊りや出店にはボランティア36団体が参加、ゆかた姿のボランティアが踊りを盛り上げ、施設入所者も輪の中で、ともに暑さを忘れて夏の夜のひと時を楽しんでいました。

### 安全運転を呼びかける

7月28日、国道49号の車峠パーキングにおいてテント村作戦が行われました。  
(交通安全協会群岡分会主催)

この日は、交通安全母の会などの関係団体や群岡小学校の児童も参加、真夏の暑さの中、ドライバーに安全運転を呼びかけました。



### 異文化に触れ、学ぶ

7月20日、21日にいわき市豊間小学校との夏季交流が行われ、小学5年生91名が豊間小を訪問、ホームステイや海水浴などで交流を深めました。(写真：左)

また、沖縄県大宜味村との夏季交流が8月7日から10日にわたって行われ、小学6年生15名、中学2年生9名が参加、南国沖縄の生活習慣や食文化などに触れ見聞を広めました。(写真：右)



彼は、これを「マラソン・オブ・ホープ(希望のマラソン)」と名づけ、1年間にわたり訓練を行い、そして、1980年4月12日、カナダ東海岸からスタート、自分の足と義足で、がん研究の資金を募り、毎日、フルマラソンに匹敵する約42キロメートルを走り続けました。  
毎日、毎日走りました。次第に咳きこむようになり、さらに胸が痛むようになりましたが、それでも沿道からの声援を受けて走り続けました。

しかし、スタートから143日目、約5000キロメートル(カナダ東西の間地点付近)走ったところで、肺がんを再発したため、マラソン・オブ・ホープを断念することになりました。

その後、彼は亡くなってしまいました。彼の目的は達成されました。がん研究のための資金170万ドル以上が集まったのです。その上、マラソン・オブ・ホープが世界から注目され、その意志がランナー達によって引き継がれました。

現在では、毎年50カ国で、約150万人が参加し行われています。

日本でも神戸、三重、東京、名古屋、八日市の5カ所でマラソン・オブ・ホープが行われ、がん研究のための資金が集められているのです。

彼は、本当にすごい人です。努力すれば何でもできるということを自ら証明したのです。私は、この話に本当に感動しました。



スポーツのにおい

文化のにおい



# 生涯学習

## 学びのにおい



疲れをみせずにガンバルぞ!!  
(一切経登山)  
8/21~22 新郷少年教室

夏休みを利用して、8月は各地区で少年教室(宿泊学習(訓練)・野外学習)が1泊2日で楽しく行われました。各教室では、工夫を凝らした内容で、ナイトハイク・キャンプファイヤー・火



キャンプファイヤーを前に出し物  
(大山祇神社本社前)  
8/1~2 ふるさとふれあい教室

## 各地区少年教室

### (宿泊学習・野外活動)



魚をつかむぞ!!  
(奥川で川遊び)  
8/6~9 奥川サタデーキッツ

おこし体験・座禅体験・登山・野外炊飯などをとおし、仲間と協力し楽しい時間を過ごしました。帰る頃には、冒険心・挑戦心のもてる少年になったようです。



シビレに負けないぞ!!  
(座禅体験・常勝寺)  
8/6~7 にしあいづ・わんぱく塾

## 野沢チーム十二年ぶりの優勝 町長旗争奪野球大会

35回目を迎えた町長旗争奪野球大会が、8月18日、さゆり公園野球場で行われ、野沢チームが12年ぶりの優勝を飾りました。

町公民館、町体育協会主催、町野球協会主管で行われ、全地区の5チームが出場し、トーナメントで熱戦が繰り広げられました。

決勝は、前回大会まで3年連続優勝の群岡チームと久しぶりに決勝進出の野沢チームの対戦となりました。初回到群岡が4点を先制しましたが、2回到野沢が5点を入れ逆転をしました。その後群岡が同点とし、1点を争う好試合となりました。野沢チームがリードしたまま、11対9で優勝をしました。

当日は、台風の影響も予想されたが、曇一つない晴天で、猛暑の中、選手は大汗になりながらプレーをしました。

対戦成績は、次のとおりです。

野 決	野 群	準 野	1 野
沢 勝	沢 岡	決 沢	回 沢
11	14	7	5
9	3	1	0
群	尾	新	奥
岡	野	郷	川
	本		

# お知らせ

## 喜多方広域ふるさと 駅伝競走大会

第九回目を迎える喜多方地方広域ふるさと駅伝競走大会（ふるさと駅伝）が次のとおり開催されます。

日 時：九月二十九日（日）

午前十時発走

コース：さゆり公園多目的広場

（西会津町）

⇐ 押切川体育館前（喜多方市）

区 間：十六区間

総距離：七十八・八キロ

参加区分：喜多方地方広域管内七市町村

：前年度から、第1区のコースが、

さゆり公園⇩西林大橋⇩野沢駅⇩駅

前通り十字路・交差点⇩公民館前の

コースに変更されました。

西会津町チームは、昨年以上の成績で

ゴールすることを目指し毎週日曜日にさ

ゆり公園を中心に練習に励んでいます。

大会当日は、町民皆さんの応援をよろし

くお願いします。

## 西会津スポーツクラブ

### 9月教室開催案内

教室・講習会名	日	曜日	時 間	会 場
インディアカ	2、9、16、23、30	月	19：00～20：30	旧群岡中学校体育館
卓 球	10、24	火	19：00～20：30	さゆり公園体育館
グラウンドゴルフ	11、25	水	13：30～15：30	さゆり公園多目的広場
ベ タ ン ク	21	土	13：00～15：00	さゆり公園ふれあい広場
ストレッチ体操	9	月	19：00～20：00	西会津町公民館
レクダンス	6	金	13：30～15：30	
カローリング	5、18	水	10：00～12：00	
ウォーキング	22	日	10：00～12：00	

この教室・講習会を受講されたい方は

西会津スポーツクラブにお申し込みみ

ださい。くわしくは、西会津町公民館

・体育振興係（☎45 3 2 4 4）へお

問い合わせください。

さゆり公園屋内プール改修工事のため

スイミング教室は中止となります。

## 史⑨ 野沢郷の狐伝承

### 土訪 芝 おこん母子の敵討ち

(5)

根本 一

さて、芝草村安津窪の根々兵衛の女房おこん。夫が糠塚山の楊貴妃桜の花見に呼ばれ、大喜びで松尾屋の銘酒・雲の井を一本持つて出かけたが翌日になっても帰って来ない。何か胸騒ぎがしてならぬので、昨日一緒だったであろう隣村野沢原町は小屋田のおまんの所へ事情を尋ねに行った。

「いいや、私やその花見に呼ばれなかつたけど、それはご心配だねえ。なげつて、十日前に触れ頭の猪ノ鼻の与吉殿の所へ森野村の森之進と松尾村の太郎丸と私が呼ばれて行った時、与吉殿が男どもとお前さんのご亭主に大酒を飲ませ、その上で殺つてしまおうなんて相談していたからさ」



会津徳寿 齋藤工房 絵

顔色を変えたおこんは、そこから真つ直ぐにその猪ノ鼻の与吉の所へ駆けつけて問い糺すと、与吉は素つとほけて、

「おう、ご亭主は確かに四ツ半時分花見に来たが、何か気分がすぐれぬとかで九ツ過ぎに帰って行った。だが、まだ戻らぬとすれば、町の茶屋にでも引つ掛かつて酔いつぶれているんだらうから心配せずとも、どうだおこん殿、ちよいと上がって行かないか」

と意馬心猿の涎で袖を引く。おこんは

「いえ、気が急ぎますので」と振り払つて、今度は森之進の所へ訊ねに行く。「はてな、根々兵衛殿へ通知は出したが当日姿を見せられなかつたので、何かお障りでもあったのかと実は心配してあったところだがね、おこんさん」

ええつ、与吉は来たと言ひ、この男は来ないと言つ。こ、これはどうした事？ おこんは、さっきのおまんの話と考えわけて不安が雲のように湧き、薬をも掴む気持で松尾三本松の太郎丸の所へ駆けつけた。「ええ根々兵衛殿は昨日の花見に参られ、しのめ（夜明け方）時分に大酒機嫌で帰られたが、ナニいまだご帰宅にならぬと？ ふうむ、昨今は狸師どもがやたといて物騒だが、よもやその手に掛かられたのではあるまいな」

ナニ明け方に帰った？

おこんは、この三人三様の証言に、いよいよ疑惑と不安が高まり、三本松の川沿いに下って行くと程なく大槻川の川浦橋。その流れにつづいて行けば川浦地の堰上げ口で乱杭が打ち込まれ、それに柴のしがらみが絡んであつて、そこに、ああ何と、夫が無惨な姿となつて引つ掛かつていたではないか。おこんはアツとばかりに駆け寄った。

(つづく)

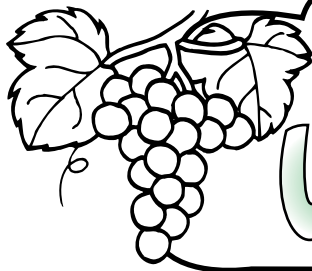

すこやかな生活を応援します

# いきいきライフ

## 肺がんが増えています 9月は“がん征圧月間”

### あなたの肺は

### 大丈夫ですか？

『肺がん危険度チエック』

四十歳以上である

喫煙者で喫煙指数（一日のタバコの本数×喫煙年数）が六百以上である  
たんに血が混じる

咳、たんが一カ月以上続いている

しつこい胸の痛みが続いている

たんの検査で異常を指摘された

レントゲン検査で異常を指摘された

有害物質（アスベスト、コaltarなど）を扱うような仕事についている

血縁者にがんにかかった人がいる

緑黄色野菜をあまりとらない

「はい」の数が

9～10

早めに検査を受けてください

5～8

定期的に検査を受けましょう

1～4

禁煙してがん予防に努めましょう

言うまでもなく喫煙は、肺がんになる最大の原因です。

肺がんの初期は、無症状の場合が多く、発見が遅れがちになりますので、定期的に検診を受けましょう。

### 町の肺がんと胃がんの死亡者数の推移

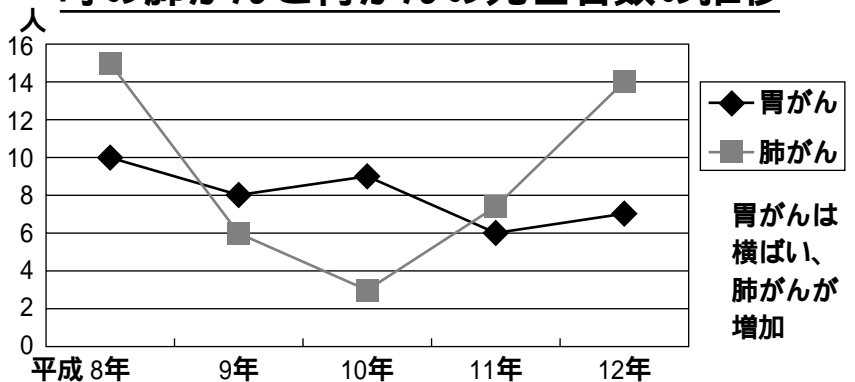

### 2種類ある肺がん

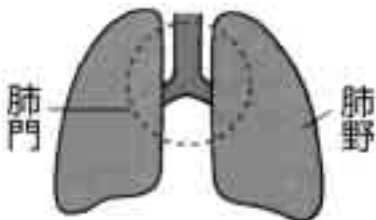

肺野

太い気管や気管支にできるがん

です。

肺野がん

肺の奥の細かい部分にできるがん

です。

### ご存じですか？

町が実施している結核検診（胸部レントゲン検査）では、受診された40歳以上の方は、全員自動的に肺がん（肺野）検診も受診したことになります。

今年度、まだ結核検診を受けていない方は、結核未受診者検診を9月下旬に実施しますので、その際に受けてください。

【問い合わせ先】  
健康福祉課健康係（保健センター内）  
☎47-2306

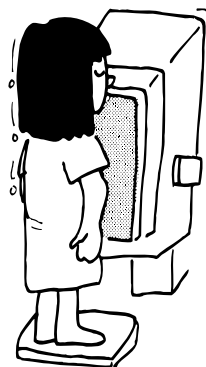

早期発見のため、レントゲン検査を毎年受けましょう。

肺がんの予防にはまず禁煙  
禁煙を五年以上続けると、肺がんになる危険性は、タバコを吸わない人とほぼ同じレベルに回復すると言われています。肺がん予防のため、禁煙しましょう。  
野菜をたっぷり食べましょう  
ビタミンA・C・Eは発がん物質の働きを抑えてくれます。緑黄色野菜や豆類などに豊富に含まれていますので、積極的に食べましょう。

### ◆生活上のアドバイス◆



加藤悦子さん  
〔6町内〕

飯嶋アヤ子さん（8月号から）  
メッセージ  
結婚式ではお世話になりました。  
これからもよろしく願います。

あなたの趣味は？  
スポーツで汗を流すことです。  
週3日、バレーボール、バドミントン、インディアカの練習に欠かさず参加するようにしています。

あなたのモットーは？  
いつも明るく、元気に過ごすことです。

これからやってみたいことは？  
自然、特に海が好きなので、ライセンスを取ってスキューバダイビングをしてみたいです。

最近感動したことは？  
バレーボールの県民スポーツ  
耶麻大会で、優勝したこと。

次の方を紹介してください。  
Y. Uさん（下野尻）



好きな西会津の風景（場所）は？  
上野尻新村付近からの飯豊山の眺め  
（春先など万年雪を頂く様子が印象深く好きな風景です。）

# みんなの広場

## 文

### こすもす俳句会

西日さす部屋の日めくりはがぬまま

遠藤せつ子

西日がじかに差しこんで、いらいらするほど暑い。二階はなおさらであった。部屋をのぞくと、日めくりを何日もはがさなかつたことに気付く。

熱き茶をすする独りの昼寝覚

河瀬

千子

疲労回復のため三十分昼寝をする。寝覚めには冷たい麦茶がよいとされるのだが、熱い緑茶で気分を一新。気がねのない一人暮らしの健康習慣…。

手をつなぎ歩く男の子の夏帽子

星

勢津子

幼い兄弟だろうか。それとも友達…。日盛りの下、手をつないで公園内を歩いている男の子。夏帽子の似合う、元気な子どもがとても可愛い。

## 芸

## 私の元気の素

今月は、芝草の新田勉さんに伺いました。  
新田さんは、パソコン寺子屋を主宰しながら、山国・西会津町から世界へ情報を発信する会（今年六月十五日結成）の事務局長をされています。これまでパソコン寺子屋には、約二百人の方々がパソコンの学習に足を運んだそうです。

「最初は、近所の子どもたちがパソコンをやりたいと遊びに来ていたので教えていました。すると、大人も加わって来るようになりまして。それで、知っている範囲で教えてみようと思いいつて寺子屋をはじめました。それから三年、情報を発信する会を結成し、現在三十六名の会員がホームページづくりを学び、インターネットを使って情報の発信に挑戦しています。不況の出口が見えず、農業や商業は元気がありません。そして、若い人たちは都会に出て行ってしまいました。今、何とかしなければ！と思いい、町の活性化のため、会では活動をしています。」

西会津を大いに活かし、山菜や炭、なめこなどを積極的に売り出せるようになり、また、都会に行かなくても仕事ができるという環境が実現できたところ、「ふるさと野沢に子ども頃の自然や人間関係、活気を取り戻したい」と思いいですかねえ。」と話していました。「コスモス街道づくり」などにも取り組んでいる新田さんは、最後に「インターネットを活用した地場産品の販売や、アメリカなどではすでに実現している都会に行かなくても仕事ができる環境づくりにより、ふるさと野沢に活気を取り戻したい。そのためにパソコン教室などでみなさんの応援ができれば。」と語っていました。



山国・西会津町から世界へ情報を発信する会ホームページ <http://www.waizju.com/people/nishiaizu/>

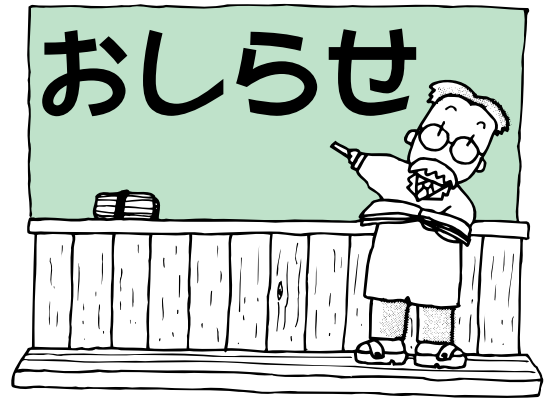

## 統計調査にご協力ください

総務省では、10月1日現在で就業構造基本調査を実施します。

調査の対象は、全国の世帯のうちから統計的手法により選定した約44万世帯に、ふだん住んでいる15歳以上の世帯員約105万人です。

この調査から得られるデータは、国や県が実施する雇用、失業対策などを企画、立案する上で重要な指標として利用されます。

統計調査員が調査票の記入のお願いに伺った際には、ご協力をお願いします。

【問い合わせ先】

企画調整課 ☎45 - 4 5 3 6

## 不動産取得税には

### 減額制度があります

不動産取得税は、土地や家屋を取得した方に、その取得ごとに一度だけ納めていただく県の税金です。

住宅用の土地を取得した場合で、取得してから3年以内（平成11年3月31日以前に土地を取得した場合は2年以内）にその土地に住宅を新築したときなどには、住宅用の土地の税金を減額する制度があります。

この制度は、本人からの申請に基づいて減額するものですので、該当すると思われる方は、次に問い合わせください。

【問い合わせ先】

県会津地方振興局県税部 不動産取得  
税係 ☎0242 29 5254

## 会津難病ボランティア講座

### 受講者募集

この講座は、難病患者やその家族を地域で支援していただくボランティアを養成する講座です。

なお、受講料は無料です。



日時 9月26日（木）午前10時～午後3時

会場 会津若松市文化福祉センター

募集人員 30名

募集期間 9月13日（金）まで

【申込み・問い合わせ先】

県会津保健福祉事務所 健康増進グル  
ープ ☎0242 29 5508

## 道路行政への意見を募集

県では、より効果的、効率的な「道づくり」を進めるため、新たな道路計画を策定します。

計画の策定にあたり、町民のみならず、からの課題や要望といった意見を募集します。

現在、計画策定のための懇談会を開催していて、その内容はホームページでも公開していますので、ご覧いただき意見をお寄せください。

【問い合わせ先】

県道路建設課

☎024 521 7471

ホームページ <http://www.pref.fuku>

[shima.jp/douken/index.htm](http://shima.jp/douken/index.htm)

**オータムジャンボ**

1億5,000万円 宝くじ

発売期間 9月26日～10月11日

この宝くじの収益金は市町村の明るいまちづくりや環境対策、高齢化対策など地域住民の福祉向上のために使われます。





## 大切にしていますか？ あなたのからだ

近年、「過労死」等が増加傾向にあることから、昨年12月に脳・心臓疾患に対する労災認定基準が改正されました。

(財)労災年金福祉協会では、厚生労働省の委託を受けて、仕事の疲れやストレスが原因と思われる「過労死」等に関する労災認定の電話相談に応じています。

時間 午前8時30分～午後5時

なお、秘密は厳守され、相談料は無料です。

【問い合わせ先】

(財)労災年金福祉協会

〒0120 603 114 (フリーダイヤル)

## 職場の労使トラブル相談会 のお知らせ

県地方労働委員会では、次の日程で、みなさんの職場の中でおきている賃金や労働条件等をめぐる労使間のトラブルについて、出張相談会を行います。労働者、使用者を問わず相談を受け付けますので、この機会にご利用ください。

なお、相談料は無料で、秘密は厳守されます。

日時 10月6日(日)午後1時30分～5時

会場 会津若松市インター西90

アビオスペース

このほか、労使トラブルにかかる相談を来所や電話、電子メールで随時受け付けていますので、お気軽に相談ください。

【問い合わせ先】

県地方労働委員会事務局

〒024 521 7594

電子メール

local-lab@pref.fukushima.jp

ホームページ

<http://www.pref.fukushima.jp/>

chirou/

## 会津大学短期大学部

### 公開講座のお知らせ

自然とつきあう

内容 自然を破壊すること、環境問題などを理解し、自然との共存について考える講座です。

講師 国立歴史民俗博物館民俗研究部

篠原 徹 教授

日時 9月28日(土)午後1時30分

～3時30分

会場 同大学部 310教室

人間と自然のかかわりを考える

内容 私たちが自然とどうかかわりあい、地域社会を生きていくことが求められているのかを考える講座です。

講師 東京農工大学農学部

鬼頭 秀一 教授

日時 10月12日(土)午後1時30分

～3時30分

会場 同大学部 310教室

なお、両講座とも当日会場での受付となります。

【問い合わせ先】

会津大学短期大学部 学生係

〒0242 37 2301

## 雪国会津の自然エネルギーを 考えるシンポジウムのお知らせ

日時 9月27日(金)  
午後1時～4時30分

場所 喜多方プラザ文化センター  
大ホール

内容

基調講演(自然と雪氷エネルギーの活用を紹介)

室蘭工業大学 媚山政良 助教授  
パネルディスカッション(専門家と住民代表で会津地方での自然エネルギー活用の方向性を探ります)

フリーイラストコンテスト(小中学生から募集した未来のくらしイラストコンクールの表彰)

入場料 無料

【問い合わせ先】

県喜多方建設事務所 建築課

〒0241-24-5727

■平成14年8月1日現在	前月比
人口 9,281人	+ 1人
男 4,510人	+ 5人
女 4,771人	- 4人
世帯 3,009世帯	+ 5世帯

戸籍の窓口

■7月受付分 敬称略



お誕生おめでとう

二瓶 拓磨	良介・友美	芝草
須藤 諒	修・智子	松尾
折笠 愛莉	文信・みゆき	西林東
長谷川 光	雄二・由美子	軽沢
武藤 太一	勝博・恵子	上野尻

ご結婚おめでとう



山口 伸一	下小屋
上田 千賀子	井谷
西形 信一郎	芝草
田部 久絵	磐梯町

お悔やみ申し上げます

小俣 アキノ(80)	健仁母	9町内2
山口 イツヨ(91)	貞二母	森野
平野 新伍(91)	良藏父	下野尻
貝沼 ノブ(82)	修母	荒木
佐藤 司郎(64)	政久弟	高目

9月の納税等

水道料金・下水道料金

納期限 9月10日(火)

国民健康保険税第3期  
介護保険料第4期  
ケーブルテレビ使用料

納期限 9月30日(月)

今月の心配ごと相談日

日時 9月6日(金)  
27日(金)

午前9時~

場所 老人憩の家

電話 45-4259

後編集記

暑さもようやく落ちつき、過ごしやすくなってきました。暦の上では、中稲の開花期とされる二百十日も過ぎ、早いところでは間もなく稲刈りがはじまり、みもりと収穫の秋を迎えます。

秋は、「夜長」「食欲の秋」、「読書の秋」、「スポーツの秋」などとも言われます。

新しい西会津中学校で、読書や運動をするというのもよいのではないのでしょうか。

休日当番医(喜多方・会津若松管内)

9月8日		
喜多方市 (0241)	鳴瀬病院	24-3333
会津若松市 (0242)	福田耳鼻咽喉科医院	24-4187
	高沢医院	22-2790
	わたなベクリニック	24-0506
	米山眼科	27-0862
15日		
喜多方市 (0241)	有隣病院	24-5021
会津若松市 (0242)	星医院	22-0005
	信循環器科内科クリニック	32-0202
	いとう子どもクリニック	27-4601
	こばり耳鼻咽喉科クリニック	29-0800
16日		
喜多方市 (0241)	入澤病院	22-0267
	佐原病院	22-5321
会津若松市 (0242)	三浦産婦人科医院	22-0293
	荒川胃腸科内科クリニック	32-2201
	森田小児科医院	27-7686
	遠藤皮膚科医院	27-0883
22日		
喜多方市 (0241)	県立喜多方病院	22-2181
会津若松市 (0242)	みつはし医院	21-1311
	さいとう内科胃腸科クリニック	38-3717
	さとう小児科医院	24-0830
	鏡淵外科胃腸科	27-3225
23日		
喜多方市 (0241)	小野病院	22-0414
会津若松市 (0242)	山田産婦人科医院	22-6300
	遠山胃腸科内科医院	24-8911
	浜崎小児科医院	27-0951
	入澤泌尿器科内科クリニック	38-3711
29日		
喜多方市 (0241)	鳴瀬病院	24-3333
会津若松市 (0242)	渡辺小児科医院	22-3133
	クリニック高谷	27-3680
	いづかファミリークリニック	32-3330
	七日町クリニック	32-2411

歯科休日当番医(会津管内)



9月8日		
西会津町	補生堂歯科	(0241)45-4188
会津若松市	石田歯科	(0242)22-2262
15日		
会津坂下町	渡部歯科	(0242)83-2132
会津若松市	瓜生歯科	(0242)22-2818
16日		
喜多方市	物江歯科	(0241)23-1661
会津若松市	遠藤(秀)歯科	(0242)26-8210
22日		
会津高田町	渡部歯科	(0242)54-2254
会津若松市	遠藤光雄歯科	(0242)24-2799
23日		
喜多方市	山田あつし歯科	(0241)21-1846
会津若松市	大竹歯科	(0242)22-3835
29日		
柳津町	二瓶歯科	(0241)41-1880
会津若松市	おおほり歯科	(0242)25-1110